



# **Norme Campionati di Categoria**





## Strutturazione dei Campionati di Categoria

---

Per la stagione 2023/2024 i campionati di Categoria avranno questa struttura:

### MASCHILE

**UNDER 13 3 vs 3** svolgimento fino alla Finale Regionale

**UNDER 13 6 vs 6** svolgimento fino alla Finale Regionale

**UNDER 15** svolgimento fino alla Finale Nazionale

**UNDER 17** svolgimento fino alla Finale Nazionale

**UNDER 19** svolgimento fino alla Finale Nazionale

### FEMMINILE

**UNDER 13** svolgimento fino alla Finale Regionale

**UNDER 14** svolgimento fino alla Finale Nazionale

**UNDER 16** svolgimento fino alla Finale Nazionale

**UNDER 18** svolgimento fino alla Finale Nazionale

**Si precisa che la formula e numero di squadre partecipanti alle Finali Nazionali verrà comunicato in un secondo momento con apposita circolare.**

## Limite di età, Altezza Rete e utilizzo del Libero

### SETTORE MASCHILE

Categoria	Limiti di Età	Altezza Rete	Utilizzo Libero	Utilizzo 2° Libero
<b>Under 19</b>	Nati dal 2005 al 2011	m. 2,43	SI	SI
<b>Under 17</b>	Nati dal 2007 al 2011	m. 2,35*	SI	SI
<b>Under 15</b>	Nati dal 2009 al 2012	m. 2,24**	SI	SI
<b>Under 13 6vs6</b>	Nati dal 2011 al 2013	m. 2,05	SI	SI
<b>Under 13 3vs3</b>	Nati dal 2011 al 2013	m. 2,05	NO	NO

(\*) – per tutta la fase territoriale l'altezza della rete è fissata a 2,35 e per le fasi successive l'altezza della rete è fissata a 2,43

(\*\*) – per tutta la fase territoriale l'altezza della rete è fissata a 2,24 e per le fasi successive l'altezza della rete è fissata a 2,35

**Si precisa che per il settore maschile le annate verranno mantenute anche per le prossime stagioni.**

### SETTORE FEMMINILE

Categoria	Limiti di Età	Altezza Rete	Utilizzo Libero	Utilizzo 2° Libero
<b>Under 18</b>	Nati dal 2006 al 2011	m. 2,24	SI	SI
<b>Under 16</b>	Nati dal 2008 al 2012	m. 2,24	SI	SI
<b>Under 14</b>	Nati dal 2010 al 2013	m. 2,15	SI	SI
<b>Under 13</b>	Nati dal 2011 al 2013	m. 2,15	NO	NO

**Si precisa che per il settore femminile le annate verranno mantenute anche per le prossime stagioni.**

Si precisa che le fasce d'età sopra indicate non sono derogabili.

Le date relative allo svolgimento delle Finali Territoriali, Regionali e Nazionali dei campionati di Categoria verranno comunicate con apposita circolare.



## Norme Tecniche Campionati di Categoria Settore Maschile

### PARTECIPAZIONE A REFERTO

Nella stagione 2023/2024, in tutti i campionati giovanili si potranno iscrivere a referto fino ad un massimo di 14 giocatori per squadra di cui due di questi atleti dovranno svolgere la funzione di Libero (la composizione 12 atleti più un Libero non è più ammessa).

Quindi, ogni squadra potrà iscrivere a referto: massimo 12 atleti senza alcun Libero, oppure massimo 11 atleti più un Libero, oppure massimo 11 atleti più due Libero, oppure 12 atleti più due Libero. **Resta consentita la possibilità di utilizzare 2 Libero anche nei casi in cui ci siano dagli 8 ai 12 atleti (2 Libero compresi).**

### NORME TECNICHE UNDER 13 6 VS 6 E 3 VS 3

**La battuta dovrà essere obbligatoriamente da sotto la spalla in qualunque forma. La mancata osservanza di tale norma comporta la perdita del punto.**

### NORME TECNICHE UNDER 15

Nella categoria Under 15 maschile sarà obbligatorio effettuare la battuta con i piedi a terra con tecnica Float o Spin e con limite sino ad un massimo di due metri dalla linea di fondo campo (11 mt dalla linea di metà campo – deve essere tracciata la suddetta linea per facilitare l'operato arbitrale). Sarà considerato fallo qualsiasi tipo di battuta non effettuata CON I PIEDI A TERRA. La mancata osservanza di tale norma (tipologia di battuta e distanza di due metri dalla linea di fondo campo) comporterà la perdita del punto. Nel caso di adozione della battuta dal basso questa non verrà sanzionata.

### PRECISAZIONI:

Si precisa che l'atleta potrà iniziare la rincorsa a qualsiasi distanza dalla linea di fondo campo purché la rincorsa parta all'interno dell'Area di Gioco (i "limiti" dell'Area di Gioco sono indicati nel Verbale di Omologazione Campo). La battuta dovrà essere effettuata tra la linea degli 11 metri e la linea di fondo campo dei 9 metri. Quindi sarà sanzionato il fallo quando l'atleta effettua la battuta al di fuori della linea degli 11



metri, o l'atleta tocca sia la linea di fondo campo dei 9 metri che quella degli 11 metri e se la battuta entro queste due linee non viene effettuata con i piedi a terra.

### **MOTIVAZIONI:**

Questa regola ha lo scopo di rendere più facile la ricezione della battuta, in quanto effettuata con i piedi a terra diventa meno "aggressiva" permettendo così che l'azione possa concludersi attraverso tutte e tre le fasi di gioco, ricezione,alzata e attacco. Inoltre, aiuta a limitare gli errori nel fondamentale della battuta. Inoltre la limitazione di non poter battere da lontano dalla linea di fondo campo aiuta ulteriormente la ricezione in quanto le battute da grandi distanze, (come si faceva negli anni 70 - 80) sono più difficili da ricevere.

### **TESSERAMENTO FUORI QUOTA PER LA CATEGORIA UNDER 15**

Le società partecipanti al campionato giovanile di Under 15 maschile potranno tesserare, durante la stagione, un solo ragazzo, nato nell'anno 2008, con modello di Primo Tesseramento e lo stesso non dovrà MAI essere stato tesserato con la FIPAV. Pertanto potrà prendere parte al campionato un unico fuoriquota. Si precisa che nel caso in cui vi fossero più squadre di una stessa società, quest'ultima potrà tesserare solo UN FUORQUOTA che sarà inserito in uno delle squadre della società.

### **TESSERAMENTO FUORI QUOTA PER LA CATEGORIA UNDER 17**

Le società partecipanti al campionato giovanile di Under 17 maschile potranno tesserare, durante la stagione, un solo ragazzo, nato nell'anno 2006, con modello di Primo Tesseramento e lo stesso non dovrà MAI essere stato tesserato con la FIPAV.

Pertanto potrà prendere parte al campionato un unico fuoriquota.

Si precisa che nel caso in cui vi fossero più squadre di una stessa società, quest'ultima potrà tesserare solo UN FUORQUOTA che sarà inserito in uno delle squadre della società.

**Il Fuori Quota andrà inserito direttamente su CAMP3. Non servirà aggiungere lo stesso a penna. Per inserire il fuori quota su CAMP3 bisognerà inserire il numero di matricola nell'apposito campo e cliccare il tasto "invio".**



## FALLO DI DOPPIO TOCCO

Nei campionati Under 13 6 vs 6 e Under 15, non si applicherà la Regola 9.3.4 relativa al fallo di DOPPIO TOCCO (“un giocatore tocca la palla due volte in successione o la palla tocca in successione varie parti del corpo”) limitatamente alla sola valutazione del secondo tocco di squadra effettuato in “palleggio” e che non sia intenzionalmente di attacco. Fermo restando che il criterio valutativo dei tocchi di palla deve essere improntato a garantire la continuità del gioco coerentemente con il contesto tecnico della gara, ne consegue che non dovranno essere sanzionati falli di doppio tocco (cosiddette “doppie”) quando un qualsiasi giocatore, non necessariamente un palleggiatore, effettua un secondo tocco di squadra in palleggio che non sia intenzionalmente diretto verso il campo avversario (in tale caso l’approccio valutativo dovrà essere analogo a quello del terzo tocco di squadra).

Si conferma quanto previsto dalle Regole 9.2.3.2 (“*al primo tocco di squadra, la palla può toccare consecutivamente più parti del corpo di un giocatore, a condizione che tali contatti avvengano nel corso di un’unica azione*”) e 9.3.3. (fallo di palla trattenuta: “*la palla è fermata e/o lanciata, non rimbalza al tocco*”).

## Norme Tecniche Campionati di Categoria Settore Femminile

### PARTECIPAZIONE A REFERTO

Nella stagione 2023/2024, in tutti i campionati giovanili, eccetto l'Under 13 (dove si potranno comunque iscrivere a referto un massimo di 14 atlete ma senza Libero), si potranno iscrivere a referto fino ad un massimo di 14 atlete per squadra di cui due di queste atlete dovranno svolgere la funzione di Libero (la composizione 12 atlete più un Libero non è più ammessa).

Quindi, ogni squadra potrà iscrivere a referto: massimo 12 atlete senza alcun Libero, oppure massimo 11 atlete più un Libero, oppure massimo 11 atlete più due Libero, oppure 12 atleti più due Libero. **Resta consentita la possibilità di utilizzare 2 Libero anche nei casi in cui ci siano dagli 8 ai 12 atleti (2 Libero compresi).**



## NORME TECNICHE

Nei campionati Under 13 e Under 14, non si applicherà la Regola 9.3.4 relativa al fallo di DOPPIO TOCCO (**“un giocatore tocca la palla due volte in successione o la palla tocca in successione varie parti del corpo”**) limitatamente alla sola valutazione del secondo tocco di squadra effettuato in “palleggio” e che non sia intenzionalmente di attacco. Fermo restando che il criterio valutativo dei tocchi di palla deve essere improntato a garantire la continuità del gioco coerentemente con il contesto tecnico della gara, ne consegue che non dovranno essere sanzionati falli di doppio tocco (cosiddette “doppie”) quando un qualsiasi giocatore, non necessariamente un palleggiatore, effettua un secondo tocco di squadra in palleggio che non sia intenzionalmente diretto verso il campo avversario (in tale caso l’approccio valutativo dovrà essere analogo a quello del terzo tocco di squadra).

Si conferma quanto previsto dalle Regole 9.2.3.2 (*“al primo tocco di squadra, la palla può toccare consecutivamente più parti del corpo di un giocatore, a condizione che tali contatti avvengano nel corso di un’unica azione”*) e 9.3.3. (fallo di palla trattenuta: *“la palla è fermata e/o lanciata, non rimbalza al tocco”*). Nella stagione 2023/2024 il fallo di doppio tocco verrà applicato soltanto alle categorie Under 13 e Under 14.

**Anche per la stagione sportiva 2023/2024 in Under 13 Femminile sarà obbligatoria la battuta dal basso.**

## Fasi Territoriali ed Interterritoriali

Il Consiglio Federale ha deliberato che, per la stagione sportiva 2023/2024, le fasi Territoriali e/o Interterritoriali dei campionati Under 15/M-17/M e 19/M e le fasi Territoriali e/o Interterritoriali dei campionati Under 14/F-16/F e 18/F dovranno essere svolte con la disputa per ogni squadra di almeno 8 gare nei campionati di categoria maschili e di almeno 10 gare nei campionati di categoria femminile.

Le Consulte Regionali potranno decidere di organizzare le fasi Territoriali dei campionati di Under 13M/F con la formula delle gare a concentramento (eventualmente anche al meglio dei 3 set o con 3 set obbligatori).

I Comitati Territoriali, qualora non abbiano la possibilità di far disputare ad ogni squadra iscritta il numero minimo di gare sopra indicato, dovranno informare il Comitato Regionale che, verificati gli organici di tutti gli altri Territori, provvederà alla



definizione dei giorni interterritoriali, tenendo conto, laddove possibile, della vicinorietà e del contenimento dei costi per le trasferte.

Pertanto, le eventuali fasi territoriali e/o interterritoriali che vengano disputate senza rispettare i parametri su riportati, non saranno ritenute valide ai fini del conteggio dell'attività svolta da quei Comitati per la predisposizione del Ranking dei Comitati Regionali e non daranno diritto alle società partecipanti alla attribuzione dei voti supplementari ai fini dello svolgimento delle Assemblee Nazionali, Regionali e Territoriali.

Questa norma non si applica ai Comitati Regionali che non hanno Comitati Territoriali.

## **UNDER 13 MASCHILE 3 vs 3**

La Federazione Italiana Pallavolo indice e organizza tramite i competenti Comitati periferici il Campionato Nazionale Under 13 Maschile (3vs3) per l'anno 2023/2024, valevole per l'assegnazione del titolo di Campione Regionale.

Il campionato si articola in varie fasi dalla Territoriale fino alla Finale Regionale.

Il Campionato Under 13 (3vs3) è considerato facente parte del settore agonistico e, pertanto, è obbligatoria la visita medica agonistica.

### **PARTECIPAZIONE DELLE SOCIETÀ**

Possono prendere parte al campionato tutte le società affiliate alla FIPAV.

### **LIMITI DI ETÀ**

Possono partecipare al campionato gli atleti nati negli anni 2011/2012/2013.

### **COMPOSIZIONE DELLE SQUADRE**

Le squadre devono essere composte da un minimo di 4 giocatori ad un massimo di 5 giocatori, tutti coinvolti nel gioco con il sistema del cambio ad ogni rotazione del servizio (3 in campo con rotazione obbligatoria al servizio) Non possono partecipare alle gare squadre composte da soli 3 atleti.





Nel caso in cui una squadra, a seguito di infortunio, resti con soli 3 atleti, la gara non potrà continuare e la squadra in difetto sarà dichiarata incompleta. Il set in corso e gli eventuali set successivi saranno omologati a favore dell'altra squadra; ovviamente la squadra dichiarata incompleta manterrà comunque eventuali set e punti acquisiti sino a quel momento.

Esempio: gara A contro B; sul punteggio di 2 set a 0 (15-10 15-11) e 8 a 7 nel terzo set, la squadra A resta incompleta; a quel punto la gara viene interrotta e viene omologata con il risultato di 2 a 1 a favore della squadra A con i parziali di 15-10 15-11 8-15) e in classifica la squadra A prende 3 punti (2 set vinti+la vittoria) e la squadra B prende 1 punto (set vinto).

## **NORME TECNICHE**

- Rotazione obbligatoria da effettuarsi al cambio palla, cambio in battuta con il giocatore che in quel momento è fuori, se sono due che si alterneranno obbligatoriamente;
- Il giocatore che ha eseguito il servizio, nella stessa azione, può attaccare ma non può andare a murare. Nell'azione successiva in fase di ricezione, il giocatore che precedentemente ha eseguito il servizio, può essere schierato liberamente in qualsiasi zona di ricezione, può attaccare e murare, non esistono falli di posizione;
- La battuta dovrà essere obbligatoriamente da sotto la spalla in qualunque forma. La mancata osservanza di tale norma comporta la perdita del punto.
- Non verrà sanzionato il fallo di doppia;
- Il campo è suddiviso in 3 zone;
- Time Out tecnico a 8 punti;
- Si giocheranno comunque 3 set a 15 punti; nel caso di punteggio di 14 a 14 il set si concluderà comunque a 15 punti; Nel terzo set si effettua il cambio campo ad 8 punti e dopo il cambio del campo si effettua il Time Out tecnico;
- Il punteggio per la classifica verrà assegnato con:
  - 1 punto per ogni set vinto;
  - Ulteriore punto per la vittoria.
- Nei turni ad eliminazione diretta le gare si disputano con la formula di due set vinti su 3 e quindi sul punteggio di 2-0 o 0-2 il terzo set non sarà disputato;

- Arbitri: si adotterà il sistema dell'autoarbitraggio, ogni atleta a rotazione verrà designato per arbitrare le gare, o le gare stesse potranno essere disputate anche senza arbitraggio esterno.

**Per quanto non contemplato vale il regolamento FIPAV.**

### **FORMULA DI SVOLGIMENTO**

È consigliabile la formula a concentrazione, con il coinvolgimento di almeno 4/6/8 squadre. L'obiettivo deve essere quello di far giocare almeno 3 gare a squadra.

### **STRUTTURA DEL CAMPO DI GIOCO**

- Dimensioni del campo: 6x6
- Altezza della rete: mt.2,05
- Pallone da gioco: si consiglia l'uso dei palloni: MOLTEN V5M2501-L (230-250 gr), MIKASA MVA123SL (200-220 gr) e il MIKASA MVA123LS3 (230-250 gr). È comunque consentito l'uso dei palloni fino ad oggi impiegati nei campionati under 13 (versione SCHOOL).

### **STRUTTURA CONSIGLIATA DEI CAMPI**

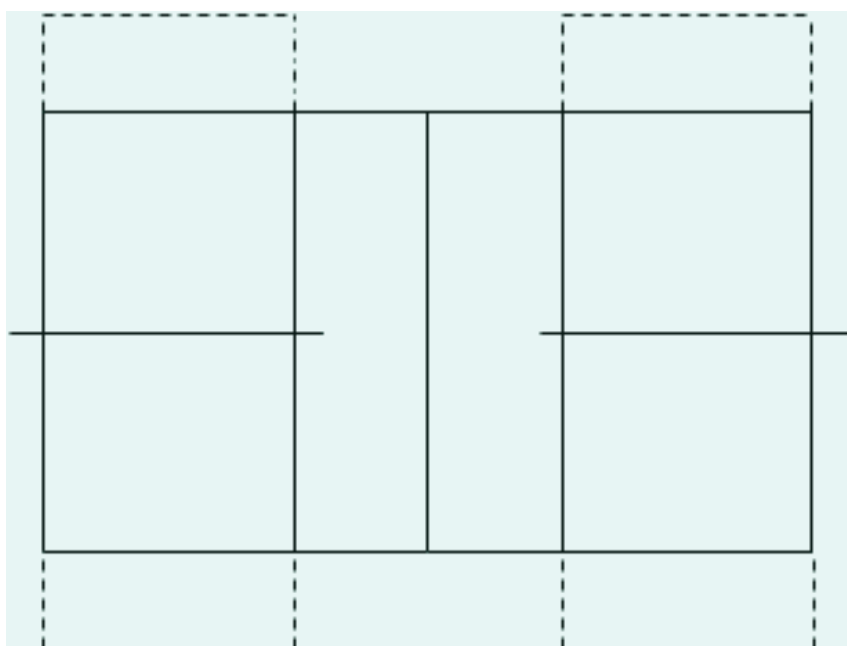



## **ALLENATORE**

Nell'ambito di ciascun concentramento, ogni società dovrà presentare un tecnico, di ogni ordine e grado, regolarmente vincolato a titolo gratuito ed inserito nel documento ufficiale CAMP 3.

In caso di più squadre per ciascuna società, sarà consentita la presenza a condurle a tecnici almeno ALLIEVI ALLENATORI PRATICANTI.

## **DIREZIONE GARE**

Vale l'autoarbitraggio in tutte le fasi ad esclusione della Finale Regionale.

## **ATTREZZATURE DEL CAMPO**

Rete completa di astine.

## **CONTROLLO DOCUMENTAZIONE**

Vale in concetto di "autocontrollo reciproco", in base al quale ciascun tecnico verificherà ed effettuerà le procedure di riconoscimento della squadra avversaria. Il documento ufficiale sarà il CAMP 3 che andrà regolarmente compilato per ciascuna squadra di ogni società partecipante.

È facoltà di ciascun Comitato Territoriale, inviare un proprio delegato in qualità di supervisore.

## **REFERTO DI GARA**

Si deve utilizzare l'apposito modello redatto per questo campionato, scaricabile nella sezione "Modulistica" del sito [guidapratica.federvolley.it](http://guidapratica.federvolley.it).

## **RECLAMI**

Non sono ammessi reclami in alcuna fase.

## **PARTECIPAZIONE DI UNA SOCIETÀ CON PIÙ SQUADRE**

Le società che partecipano con più squadre al campionato Under 13 3vs3 devono inviare la loro iscrizione all'organo territoriale unitamente ai prescritti contributi, con le seguenti indicazioni:



- Ogni squadra deve provvedere al pagamento della propria iscrizione;
- Ogni società deve presentare al momento dell'iscrizione al campionato, gli elenchi dei giocatori di ciascuna squadra. Gli atleti restano vincolati per tale squadra per tutta la durata della fase territoriale (finale compresa) e quindi di conseguenza le varie squadre di una stessa società, se qualificate, possono disputare i vari turni della fase territoriale. Gli elenchi non possono quindi subire variazioni, anche in caso di ritiro dal campionato di una delle squadre, ad eccezione dell'inserimento di atleti di primo tesseramento e/o trasferiti da altra società nei modi e termini previsti;
- La COGT nel formare i gironi eliminatori deve, ove possibile, inserire le squadre della stessa società in gironi diversi; la Consulta Regionale può autorizzare i Comitati Territoriali ad inserire squadre della stessa società nello stesso girone per motivazioni legate alla vicinorietà tra le società ed al contenimento dei costi per le trasferte;
- Una società non può accedere alla fase interterritoriale e/o regionale con più di una squadra;
- La società che accede alla fase interterritoriale e/o regionale può utilizzare i propri atleti a prescindere dalla precedente composizione degli elenchi.

## Attività Torneistica e Promozionale

Per la stagione 2023/2024 sarà possibile organizzare i seguenti tornei:

**UNDER 13 6 vs 6 misto** svolgimento fino alla Finale Regionale \*

**UNDER 14 Maschile** svolgimento fino alla Finale Regionale \*

*\*la decisione dell'eventuale Finale Regionale spetta alle rispettive Consulte Regionali.*

Si precisa che la partecipazione all'attività torneistica e promozionale non dà diritto di voto.

La partecipazione alla suddetta attività è subordinata alla visita medica agonistica.

I Comitati Territoriali ed i Comitati Regionali potranno indire altri tornei atti alla promozione della pallavolo sul proprio territorio richiedendone preventivamente autorizzazione al Consiglio Federale.

## Norme Tecniche

Categoria	Limiti di Età	Altezza Rete	Utilizzo Libero	Utilizzo 2° Libero
<b>Under 13 6x6 misto</b>	Nati/e dal 2011 al 2013	m. 2,10	NO	NO
<b>Under 14 maschile</b>	Nati dal 2010 al 2013	m. 2,15	SI	SI

Si precisa che nel campionato di Under 13 6x6 Misto in campo dovranno esserci al massimo 2 atleti maschi.

## Reperibilità Telefonica Settore Campionati

È stata stabilita una fascia oraria di reperibilità del personale del Settore Campionati, limitatamente dalle ore 11:00 alle ore 13:30 e dalle ore 15:00 alle ore 19:00, dal lunedì al venerdì ai numeri telefonici 06.33349529-06.33349535. Le Società possono utilizzare per le loro comunicazioni il seguente indirizzo di posta elettronica: [campionati@federvolley.it](mailto:campionati@federvolley.it) **INDICANDO SEMPRE:**

- **Codice societario**
- **Denominazione squadra**
- **Tipologia di campionato di appartenenza**
- **Eventuale numero di gara nel caso la richiesta riguardi uno specifico incontro**

Tutte le società di serie A e di serie B dovranno fornire al Settore Campionati, tramite il modulo di iscrizione al campionato, un indirizzo di posta elettronica per permettere la trasmissione ufficiale delle comunicazioni inerenti allo svolgimento dei Campionati Nazionali.

